第二卷第二十一期

哈爾濱五日畫報

大同二年六月二十五日　郵政掛號准予認爲新聞紙類

光明眼藥公司

因推廣營業分設支號起見由四月一日起施捨全料肝胆明目九三月不取分文奉送八法神針醫治百病瘟疫霍亂中風疔毒等症手到病除凡患疾病者勿失此良機也

施捨

道外中十五道街電話二三六七　分號正陽十八九道街中間大樓

交通銀行　儲蓄部

有錢積蓄當積蓄　莫待無時思有時

道外正陽北四道街　電話三零二四

道裏中國十道街　電話三五一四　四六一四

備有詳章　承索即寄

金城銀行　儲蓄部

儲蓄種類：整存零付　整存整付　活期存付　整存支息

行址　道裏端街　另有詳章　承索即寄　電話道裏二八九九

巴拉司電影院

雨過天青　今日開演

正誤　本報第二卷第二十期（六月二十日出版）誤爲十九期

哈爾濱　同興南醬公司

各南諸物　種式色美　醬腐鹹價　油乳菜廉

總發行所　正陽十五道街路北　電話二二〇四

分發行所　道外北頭道街路東　電話三〇六〇

製醬工廠　北十四道街路西

明星　晝夜照像館

專用日光電光照像　尙能拍照紀念慶祝　結婚等片放大縮小　請君留意精巧價廉　美術畫像

道外南頭道街　道外電話二三二八

中美眼鏡行

本行自設機器工廠

專磨水晶茶晶美國克羅克司鏡片新式

眼鏡百件種類齊備　驗目配光免費

正陽濱江七道街路南

銀星飯店

建築宏偉　地點適宜　佈置雅麗　音樂高超

特點：中外舞伴　茶點小酌　中西菜品　一廳俱全

本飯店特聘著名厨師烹製四時菜品並由津滬禮聘交際名媛東京麗姝招待週到佈置精雅各界枉駕竭誠歡迎　本店主人敬啓

道裏中央大街十一道街口

朱文偉女士一中運動健將，圖係運動時所攝，頭戴寬邊草帽，身着背心，英氣勃勃，今後努力練習，大是可造之材也（金潮攝）

德發鐘表眼鏡唱機行

本號新到大宗各樣唱機式樣繁多不及備載如承惠顧無任歡迎附帶音樂片半打（定價二十八元）

道外許公路景陽街路西

（中泰銀號添設零星匯兌啓事）

啓者敝號開設多年……除辦理前列事項外現經增設各處零星匯兌及包送到家一切手續悉遂顧客之便所收匯費特別低廉手續異常敏捷如蒙賜顧竭誠歡迎茲將通匯地址列左

上海　天津　北平　青島　濟南　大連

長春　奉天　營口　安東　烟台　龍口

黃縣　招遠　掖縣　朱橋　沙河　濰縣

蓬萊　福山　牟平　棲霞　萊陽　文登

海陽　周村　平度　即墨　昌邑　平里店

地址　道裏新城大街　電話　經理室二九七五　匯兌部四八九四　營業三三九五　二〇九五

新華樓飯店

包辦酒席　隨時便酌

道裏新城大街　電話二九九四

中國銀行

父母爲子女儲蓄教育費　子女爲父母儲蓄養老金　請到中國銀行

特種存款　詳章備索　電話一七一七

大中銀行

專	銀	業	儲
營	行	務	蓄
商	一	兼	存
業	切	辦	款

營業時間上午十時至下午二時

道外正陽街三道口　電報掛號九九　電話二四一六　三〇一四

通匯地點

天津　北平　石莊　順德　保定　上海　南京　徐州　新浦　蘇州　無錫　常州　鎮江　濟南　濰縣　青島　太原　西安　周村　煙台　靜海　運城　漢口　大連　福州　……　保定　汝南　漯河　許昌　鄭州

欲求「如意」者來！

道裏公園如意亭，爲一最好飲食場所；一切飯菜，均爲園所名師所作，既稱適口，價値又廉，至於淸涼飲料，更是應有盡有，另有麗術武術園獻技，音樂助興，吃喝完畢，管保叫願主們，說聲如意，現爲酬答顧主起見，凡在本亭用去一元五角哈洋以上者，本亭即贈大西洋親影券一張，茶餘酒後。再看看免費電影，異是便宜上加便宜，好消遣的仕女們，曷興乎來！

本報社出版預告

一　情學

二　五鐵小

血生　畫

歐洲著名醫學博士　西瓦爾次　到哈

西瓦爾次女士在德國國立醫科大學首先得了博士的頭銜，不過這是她生活史上比較充實的一頁，實際的街道社會上沒有徹底的瞭解，自經俄國各官立醫院聘她作事，以後，社會上受了她的助，不僅有了真底認識，現在爲了社會的需要，不惜犧牲，特聘女士遠來哈埠，在設備較爲完整的同仁醫院應診

婦科的患者們！請妳們不要稍有懷疑，從此婦女界的生命上，有了可靠的保障

道裏中國九道街七號　電話三零九六

自剖

——是我們赤裸裸的忠實報告——

東和利的內容佈置，雖有不少的點綴，但不能說是無如娓美；東和利的貨物，雖有不少的部分，但不能說是獨攬完全，有這兩種的缺陷，似乎遜其他商家一籌，但我們認清經營商店的真髓，貨物自是賤賣，我們的口號是：打倒假折扣的大賤賣！實行薄利主義！

東和利百貨店　道外正陽街

ZEISS

德國蔡司伊康出品康泰時像匣

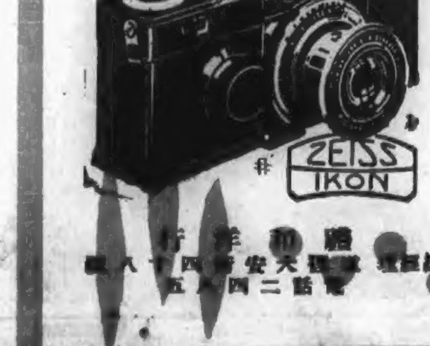

總代理　禮和洋行　道裏大安街四十八號　電話二四一五

徵稿

本報徵求曲歌詩詞
小說筆記遊記
趣聞軼事暨其他小
品文字時事美術片
風景仕女各種照片
名人書畫金石雕刻
圖案暨一切
美術拓片一經採用
從優酬報

彩霞　湘繡　湖筆

道裏十三道街　有意想不到的價廉物美

（德元祥）

漂的風衣大氅洋服　服飾如果沾污快請　中央大街北頭路十四號　新莊隔壁一百九十四號　洗染公司　價格低廉且工精巧　電話四三七五

感謝長髯子道人

小女珍子吐血之症，子群不調，全道人治好

聲遠堂　道外北小六道街路西

介紹人　呂子祥　高子珍　啓

文蔚華文字打字傳習所招生

特區教育廳立案　科目，分普通速成兩科，學習課程，公文程式，文件裝卸修理法，普通科二十元，速成科二十元，男女兼收，並聘有女教員專門教授女生，詳章函索即寄，地址道裏中國三道街中央旅館內二層樓上

韶餅周

道裏石頭道街濟南　羊肉館已於陽曆四月二十日開幕專門包辦酒席應時小賣　各樣點心燕食燒餅敬希光顧無任歡迎

本館主人周達三謹啓

婦嬰醫院

添設午後各科門診，由東鐵中央醫院任國治李延方兩大夫担任診療病症，科目……時間下午零時起至五時止，地址道外正陽六道街三江會館樓上本院，

明明眼科醫院

—開幕啓事—

本院由石李兩位眼科專門醫學博士擔任診療，有完善之設備及各種新式之治療，時間每日下午四—六點診療禮拜日休息，地址道裡中國頭道街17號

本醫士由法國專門眼科學院畢業，以來治病無算，經驗宏富，是以凡有眼病者得心應手，快樂之事莫大於此焉……

門診時間　上午八點到十一點　下午五點到八點　有電氣治療　後附燈浴　太陽燈及蘇魯　占新開　眼科醫士　布爾蘇　克啓

道裡外二十三號（招牌）

產科聖手

唐黃慧茹　婦嬰精術安全奇

現住道外南三道街九號龍城　病家如有請接生者不預約以便臨時

宴賓樓飯店

包辦酒席　應時小賣

設道裏石頭道街西頭路北　銀行公會舊址　電話二二七二

花開花卸

專治婦女經血不調，閉經，崩漏帶下，血崩血虧，腰腿痠痛，經來腹痛，無論新久之病……

總發行　哈爾濱　每瓶大洋一元五角

長篇小說　卅年春影　海燕閣主

（十六）

非得赶緊派一個能幹明白的家人，上東省詳細告訴他家二老爺惠吉人，最好請他急速來京，那時咱們作一個當面交鬧人財無恙，那纔能不擔心事，放下這條腸子，你說我的主意是不是，西嚴穩着眉似笑非笑的說道，太太辦事到是痛快，不過似乎有點冒擋，過於攬到一個人兒身上來了，只怕喔嗟在後邊呢，華太太聽罷把眉毛一挑高聲說道，怎麼，不應該這樣辦麼，你看迪人死那天，可不是說，要沒有我這個愛管閑事的冒失鬼，這兩個苦後子，得落到甚麼地步，那豈不完了，咱們對得住朋友嗎，你對得住把兄弟三個字嗎，你做了牟甯子官，連個事有經權都不䓁得，西嚴笑道，是是是，太太又急了，華太太道，不是我急，前幾天那是權變，以後還放着個大未完呢，人家跟你商量，不說帮着想個主意，例先來抱怨我，西嚴道，我沒敢抱怨，不過如今世道人心未必都像你我，華太太道，你放心，我早已打算好了，我看王福忠實可崇，你細細寫一封信，明天就打發他起身，等到吉人到京，咱們交代清楚，那時干係也脫了，也不用道樣胆小怕事啦，誰知在他夫妻商量之後來王福未起身以前，惠吉人竟自派人來京，原來惠吉人自從被東三省德督調到奉天，應辦華俄和議通商交涉的，著有勞積，保了幾次卓異，恰値黑龍江巴彥蘇，理事同知缺出，惠督便放了吉人補授，那時黑龍江外縣地大人稀，民風強悍，交通也不方便，巴彥近祟松花江，豁匪充斥，前任同知被匪架綁，贖回後告病辭官，由巡檢譏印，吉人上任時請將軍派兵一營，隨同赴任，接印視事之後，力求整頓，首辦捕政，以安悶閻，於駐兵以外，另善設捕盗營，自已不辭勞苦，（未完）

社會小說　小揚州志　若雲

（二）

至於這一篇該說些什麼呢，俗語說「秀才不出門便知天下開，」在下不敢吹牛，倘若早生三十年，大約可以在天津弄個一品大秀才玩玩，譽如有人問我你這秀才，對天下那一處事最爲明白呢，那我只能告訴他，對天津的事知到得最爲親切，如此說來，在下是天津生長的人，似乎不必好高務遠，另去混說什麼，還是談談天津好了，所以才寫了這一部小揚州志，道篇小說名詞的由來，是本着張船山的過津沽詩，「十里魚鹽新澤國，一分烟月小揚州」這十四個字竟把天津說得水輭山溫，介人想着心銷骨醉，明李東園過直沽詩曰，「二水和趣於海，孤村斜抱城」，清秦大士登天津望海樓詩曰「楊柳仙人市，帆檣估客舟，」我們研求各人詩中之意天津到確是個小規模的揚州，爲的要寫天津事實，所以叫他小揚州，說道這裡眉目即淸，正文這便來也，話說天津城內東街上，有一家朱戶銅環，巨家宅第，在這秋日早晨，還自門掩不開，門內也是寂寶無人，院中的方礴裏都已生荒草，加着玫窗碎裂，粉壁剝殘，滿眼都是敗落之象，只後院東面小書室，還自門戶完全，糊着窗紙，尙似有人居住的樣子，這時東昇的紅日，漸漸上窗，照見室中的怪狀，這室中乍看出好似個被搶後的百貨商店，一切器物全都凌亂非常，面且不倫不類，迎面放着一張玫璃櫃，玫璃破了半戳，裏邊堆着許多破爛古董，也有磚瓦，也有瓷器，破書舊帖之類，也雜在其中，還有幾枝蕭笛，從玫璃破處探出櫃外，左邊牆角架着一個鳥木書架，書架旁邊又放着一張燒痕班駁的花梨方棹，棹旁乂是一張紫櫃大床，床上只堆着一幅破被子，那書架似乎倒過一次，棹上和床上堆着許多亂七八精的舊書，

長篇小說　摩登生活　老斐

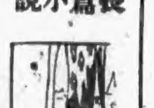

（五四）

白梅奇怪道：『剛才我從這兒過，裏面還是靜悄悄的連個亮兒都沒有；這時候大帥在書房有病，誰又在這裏面開着電燈幹什麼？』閔四小姐也覺這笑聲很是蹊蹺。這當兒，那鵝黃窗帘上面，忽的映出一個人影，只一晃便沒了。閔四小姐眼快，早已黑淸楚，那影兒是個戴軍帽的男子。不一會兒，那影兒重又映到窗帘上，這回却只是圓圓的一園，儘在那裡顫動，辨不出是男是女？忽的那影兒一昂，從中間直分開來，這纔淸淸楚楚映在窗帘上是兩個腦袋。一個戴軍帽的不用說是男子，那一個却頭髮圓圓的很像女子。白梅輕輕扯了一下閔四小姐的衣服，頭起脚尖，把嘴對着閔四小姐耳朶說：『必定又是小四兒和那一個……』閔四小姐連忙掩她嘴，不讓她做聲。順着週廊裏邊，聶脚走近窗下，聽了一會，裡邊只是唧唧噥噥的聽不淸楚。恰巧那邊窗帘有沒遮嚴的，露着極細一條白光。閔四小姐走過去，閉着一雙眼睛往裏一張，那裏是甚麼小四兒；却是白旅長和小韓兩個人緊緊挨着坐在一張長祟椅上。當時詫異得幾乎叫出聲來。心裡只是不解；剛才明明聽得笑裡夾有女子聲音，怎會是他們倆呢？再一細耿他們，白旅長是愁眉苦臉的對着小韓，小韓似乎正在給他講說一椅甚麼事情；那模樣也不像是才笑過的。心想現在他們倆的事已經用不着我管，我快去看看錢小姐是正經。掉博頭來一把拉了白梅，便遥往蘇督軍內書房來，到了房門首，楊媽讓閔四小姐進去，仍把白梅擱在外邊。白梅今年纔是十四誠的小了頭，平常因爲七姨太太喜歡她，大家便都對她恨恭維，無論到那裏，從來沒有受過人家惜嫌。今天見人帥害病得稀奇，滿想到跟前看個究竟，偏偏兩次都被楊媽擱住，不放她進去。她本是小孩子家，越不敘他看，越動了小孩子好奇心，只恨得她牙瘰瘰地，幾乎把楊媽罵出口來。在旁門口不住探頭探腦捉空往裏張望，她最奇怪的是：爲什麼大帥病得這般厲害，她乾娘還爬在大帥身上，和他親嘴親個不完？剛才楊媽驅她，說那是哺樂，現在被她張望得明明白白，却任什麼藥也沒有。她小心眼兒正在胡猜亂想，忽見閔四小姐一手携着錢小姐走出去，見了她便說：『白梅！快去把人參連匣兒拿來！』她答應着掉博身剛要走，閔四小姐忽又一把按住道：『衣架上我和錢小姐的風衣也一起拿來，先把人叁送這兒，再把風衣送到西花廳，我在西花廳等你，越快越好！』

首善醫院

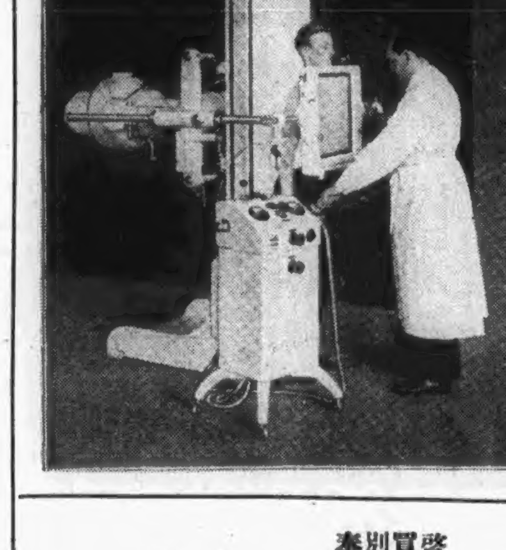

本院聘有各科專門醫師精心診療有大手術室可以開腹剖胸有最新式之愛克斯光鏡機器（即透骨鏡）照像透視及治療並有各種最新式電氣機器醫治藥力不效之疾病上圖即本院所置最新式電氣透熱機可以療治各種頑固疼痛及婦人不育等症

長城公司初次出品

▲本行新到▲

荀慧生　四大名旦合唱五花洞　程艷秋汾河灣　余叔岩捉放宿店　梅蘭芳霸王別姬　名目甚多　十三妹　不詳載

瑞聲唱機行　道裏十道街　啓

中醫何處好　首推道外正陽七道街路南亨得利樓上　齊季鶴先生　他是故都名醫

專門眼科

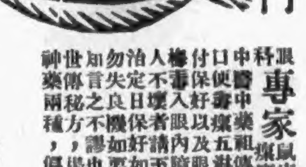

專家　眼科醫士李耀五

眼科中醫祖傳七世專治楊梅風火爛眼雲翳遮睛……內外障眼，一切眼症，如有不靈，分文不取，請速來一試方便

復壽堂　哈爾濱道外北頭道街北九道街池四邊

東北造船所啟事

啓者本所自成立以來四載於茲對於修造輪船各種汽機以及各界推許茲因改組事務所刷新業務……

本所業已遷回江北船塢照常辦公

本所電話一四八四六　一四四七　電報掛號六六四四

哈爾濱航業聯合局廣告

啓者本局爲統一航運便利客商凡有運貨買票等事均可來本局直接辦理手續簡便特別迅速用將本局地址及電話並開船日期奉告如左

地址

總局　道外十二道街碼頭　電話　經理室二一六〇　二九五一　總務課二一八六九　運輸課二〇六四八　會計課二三四　材料課二九四〇

行船股　頭道街辦事處電話三四六八

售票處電話二一六三

五道街售票處電話三三二六八

天然清補丸

注意　凡購本藥者，認明內頂……

內部立案　海關化驗　天然清補丸　凡服過此藥者均知奇效　白面　鴉片　嗎啡之敵

天津梁氏製藥所

此藥本爲清補品，服並用能自滅小，烟瘾頓除，三日小救，七日大救，半月解淨……

清金保肺丸　每盒二十付，定價現洋一元二角，試用包每付八粒，洋六分，新得外感咳嗽服二三付痊愈，如不信請見說明書

新方退雲散　每瓶現大洋一元二角，此藥與衆不同，不論火蒙氣蒙，只要瞳人不壞均可療治，輕者一瓶，重者三瓶痊愈

青春帶　主治子宮陰冷，不正，每盒一粒現大洋一元二角，另備詳章，函索即寄

婦女理經丸　每盒一百粒，每付十粒，現洋一元二角，此藥專治婦科要藥，能調經種子

小兒百效丹　外用保身要品，不可一日不備也，每付五丸，每瓶二十丸，洋二角，每瓶四十五丸，洋四角，專治小兒痰喘氣促，寒火結胸，大小便閉塞，乳積食積，一切疫症

參茸強種丸

消積靈　外治內病　不用針灸服藥刀割之苦，腹中積塊痞塊自然消除

此藥在平津行銷數十年，專治婦女血塊……

哈爾濱總批發處　道外桃花巷合盛酒居內寓樓上

外埠代理　吉林河南街長盛東　江省南大街三合永　……

建國運動特刊

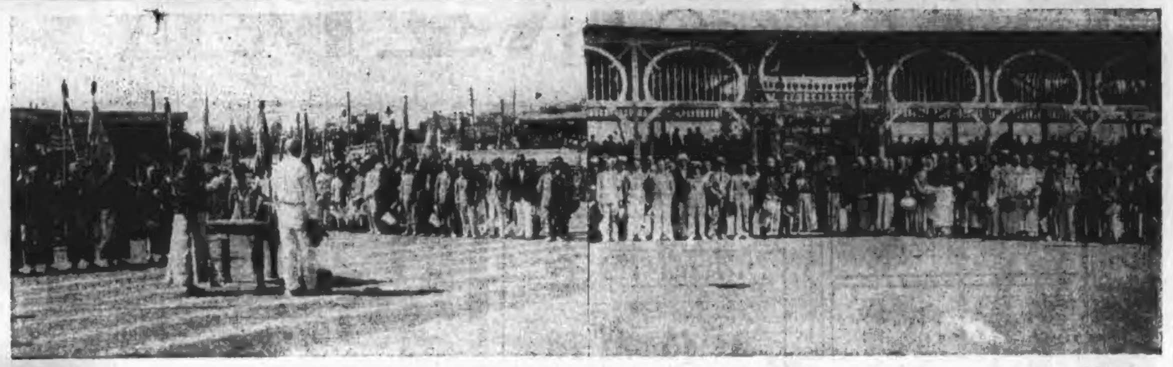

建國運動會開會式（岐山）

看台人滿情形（左） 席棚學生擁擠（右）（孟湖）

大會會場門外擁擠情形（埜蓀）

吳景耀在山東運動會時的雄姿

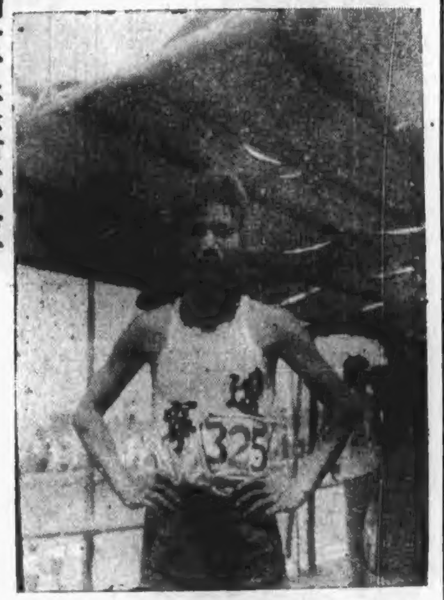

在會場內負責之十七校童子軍（埜蓀）

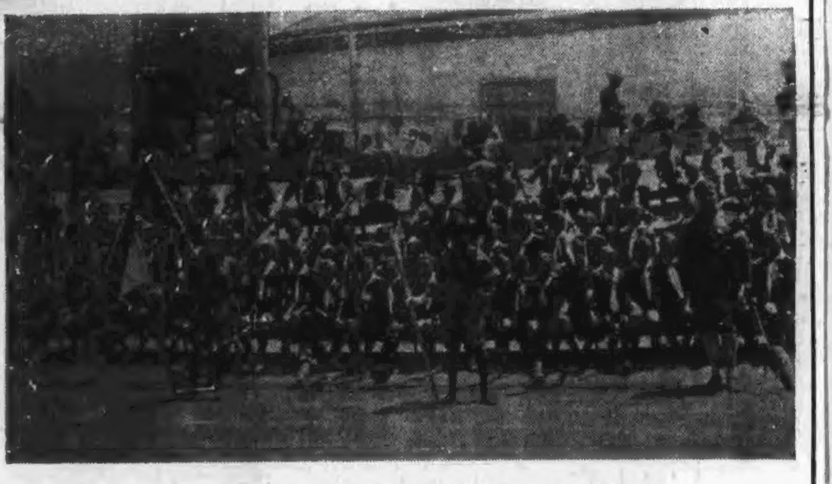

吳傻子豪語不虛

吳景耀從前是一中的學生，因為愛好運動，每日練習不綴，昔日常見其奔馳于體育場內，但每賽均為末等，然毫不退志，傻子外號因以得之，四省運動大會開會於奉天，吳覺代表哈學前往，獲百米二百米低欄三項第一，於是聲譽鵲起，來年轉市奉天一中，又出席山東華北運動會，短途之佳，與劉長春等，自滿洲建國以還，傻子失學，無假練習運動，成績未免退縮哈本年大運會上，竟爾敗此，傻子在歸途車中語記者，此番回，，課餘之暇，決努力練習，不恢復當年成績不止，茲在建國運動會中百米成績十二秒，二百米成績二十四秒四，相去幾日，成績猛胥若是，恢復原有成績指日可期，無怪傻子敢作此豪語

任玉華異軍突起（岐山）

任玉華是女二中後進的運動員，山東會上，也只如此如此，山東以還每日在體育場內努力練習，成績大見進步，哈埠人士對於任女士倘無若何印像，日前師專運動會中任小姐百米及跳遠轟動一時，所以建國運動會中，一般人對於任小姐特別注意，結果百米及跳遠雙獲冠軍，在哈埠體育退化期內，尚有如是成績，實出意料之外，寄語玉華，好自為之，五虎盛譽，不難取而代之也

報告——請女士們原諒——

莊稼人

（一）

前天聽說全區運動會任玉華與張潔蓮女士都要參加與賽，今天就看見了任女士；身體還是那樣健壯，同時知道了她的成積進步很好，倒頗有勝利希望。任女士，雖然時常看見，但是知道很少，這時除了祝她得獎第一而外，先不說些什麼；潔蓮女士，雖然不常看見，但是知道的較多我向來是這樣：知道了就要說，讓不知道的好也知道知道：其為人也，簡直就可以用她的名子整個代表。沒有一點傲氣特具十足之傲骨，活激喜笑，和普通女子一樣；思想抱負則殊卓絕不凡！像這樣有志的青年女子，在『文化區』—的故都倒是數見不鮮，但在我們這個『特別區』的哈爾濱，可與算鳳毛麟角了！二年前常到體育場的人，大概都能瞻仰過她那健美的體格，都能知道她曾造成新紀錄的低欄成績吧！現在留心公園公田文藝的人，任誰也都曉得她的『期待』『放假前一天』『五寶』『燈塔』及現代女學生生活……一篇比一篇寫得可觀，說她是位成熟女作家，不算過分．這位『典型女性』不久蓋會出席，一顯身手。哈爾濱的青年朋友，尤其是女性的青年（但非朋友）屆時何妨前往，或可一瞻其儀表豐標？可是她總也不會練習了，成績不見進步，恐怕沒有必勝的把握，助興喝采去儘可大聲的助興喝采，但不要期望太奢。

（二）

近來遇到舊日的朋友，他們總以五虎將的消息見問，我已經早就失掉了『有聞』和『自由』，不似從前那樣好奇好勝的人，所以曉得很少，實在沒有法子答覆．計截至今日止，據直接見到的和間接聽來的有如後者。姑且簡報告，暫先勉為塞貴，聽來的也許不甚十分的可據，見到的總算大概差不多吧！與女士現在肄業於滬上的復旦大學，孫女士最近有去蘇州說；春初在平時某記者發表一篇訪問記內有女士幽默如蕭伯訥及靜如西湖水之句。王女士現在每天清晨四時至六時或七時在工業大學宿舍前場打網球，劉女士日間執敎籍．後晌有時到法學院聽講，晚上常同傳女士一塊兒看電影，蕭女士肆於扶輪傳習所，常到江裏與另一蕭女士一起划船，有時也去市公園裡走走。

女高二百米接力第一之十七校隊（岐山）

女高五十米第一佟玉英（岐山）

三年塞上，忽聞鵲鴝，推窗視之乃兒童撮口作聲也，感而賦四禽言詩。

脫郤布袴，一斗粟，一尺布，弟兄魯衛不相容，鄉鄰開門且閉戶，脫卻布袴。

不如歸去，叫破山河聲不住，天涯芳草一手年，莫道不歸無去路，不如歸去。

行不得也哥哥，芒芒滄海風波多，縱然有日變桑田，其奈人生百歲何，行不得也哥哥。

提壺廬，宛轉顛倒聽人扶，不可陞謎輕打破，世間難得是糊塗，提壺盧。

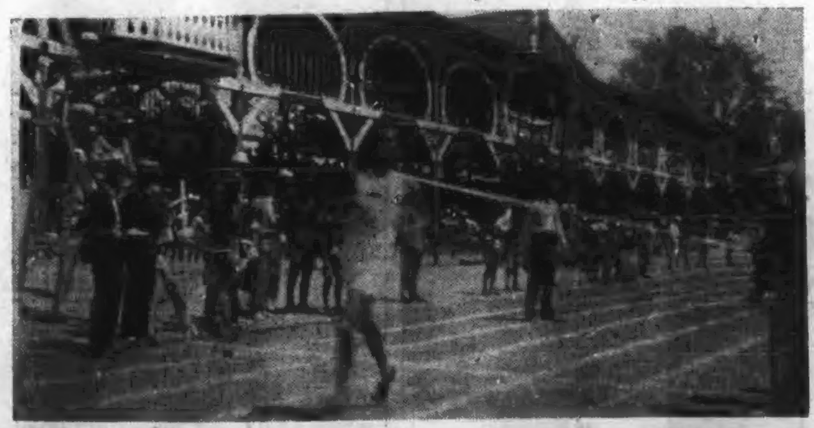

一千五百米中點情形（孟湖）

△參加建國運動會的俄國隊▽

▲本畫報訂閱價目

零售 每期 大洋一角
一月 六期 大洋五角
半年 三六期 大洋二元八角
全年 七二期 大洋五元
外埠酌加郵費

五芳齋

各色酒席 隨口便酌 稱飲宴客 歡迎惠臨

道裡中國十三道街路南 電話掛五叫七十三

本報代售

『師專學生』每週一期大洋一角
李夢湖著 運動衛生每冊三角
石欣叔著 石氏叢談每冊三角
公磊君著 人海四怪每冊六角 長想思每冊六角

布爾蘇克印刷局

本廠七色彩印，出貨精美迅速，價格特別便宜，歡迎賜顧光臨，

道裡商市街二號 電話八二八〇

美華照像館是哈埠完備攝影家

道裏十二道街

哈爾濱醫院

診治各科病症

道裏十四道街

樂天照像館啓

我們搬家以後，內部組織力求改善，技術求其敏捷，出像求其精巧，價格方面，尤

道裡中國十四道街

掃淋大王又出世了

再生醫院醫師 金再興啓

小學團體操第一之十六校蜜蜂舞（孟湖）

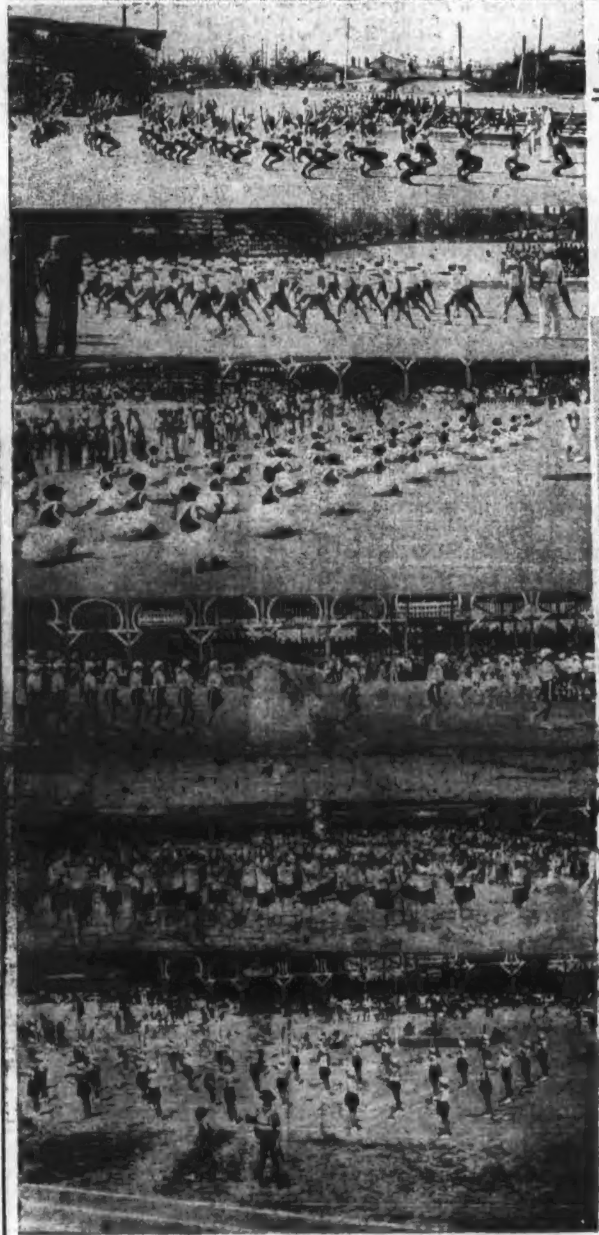

大會團體操（一）由上下數1第一中學2第二中學3第九小學4第六小學5中學女6俄校（岐山）

關彭二將樹奇功（岐山）

這回的運動會，祉會團體加入的很多，本報也派遣大將五員，結果三個人沒敢下塲（我必然在內）鐵匠關鴻達和彭飛出塲，一個是又肥又胖，一個是又高又大，關鴻達在山東會上小有聲望，彭飛（永馨）名振華北，偏偏和哈爾濱的俄國三鐵大王相遇，結果彭飛鐵球第二，關鴻達鐵球第四，鐵餅第三，祉會團體，要算五日畫報為尊了（吹牛）

與俄女角逐第一蕭淑芬（岐山）

中學部四百米第一之任福祿（二中）（岐山）

滿日俄平分跳高第一之王發禹（一工）（岐山）

難為了蕭淑芬

哈爾濱五虎中的蕭淑芬，差不多盡人皆知，當時的威名，是借孫桂雲的光，迨後，傻虎努力練習不已，她的成績，居然與孫桂雲相伯仲，五十米成績七秒二，強於孫桂雲，體育塲內貫滿傻虎的英名，這鬢年來，因為種種關係，流入小姐隊內，吃的又肥又胖，置運動于不間，今年的建國運動會，她忽然又出塲，和俄國女子北較高低，百米成績十四秒六，壓倒碧眼兒，亦足以自豪，比從前紀錄，不及多多，有此成績，也眞難得，今後如努力練習，恢復原有成績，意中事耳。

中學組八百米接力第一之二中隊左數第二人為百米二百米第一之吳景耀（岐山）

本報代售

『師專學生』每週一期大洋五分
李夢湖著 運動衛生每冊三角
石欣叔著 石氏叢談每冊三角

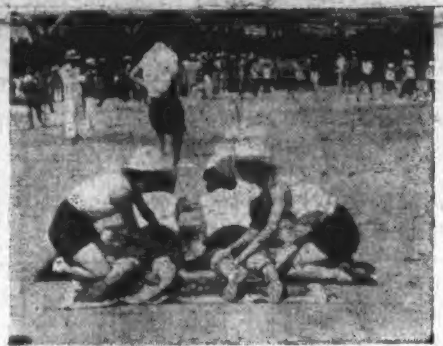

女一中運動員賽腿情形（孟湖）

大連之行（續）

岐山

三十日早九時，仍由松川引導，赴滿鐵總工廠，參觀內全部工作，各部雖較東鐵總工廠範園為小，但出貨多，至十一時乘大連乘合自働車往旅順而發，十二時至水源地，該地滿貯清水，距大連六十餘里，大連全之水，悉由此處供給，遊玩數分鐘，繼續前進，計經山洞二道，而至旅順，先參觀旅順尋常小學，旅順公堂，其設備完整，非東特各校可必，下午二時至旅順園，關東廳備午餐，食畢參觀博物館，館內貯藏，省不世稀珍，最後參觀旅順軍港，下午四時乘火車回連，當晚十時登滿車溢返，此行雖只六，而所得頗，迅筆草誌以綴此行。

第一校團體操之四季 春種（上）夏耘（中）秋收（下）

奪得錦標歸的女一中田徑隊員（孟湖）

西笑

石

吉那的父親拿了一本書喚過那來說：『你在學堂裏總不好好用工。學問一點也不長進，我來問問你，這書上這幾個字怎麼念？怎麼講？』小吉那看了說：『我們沒學過這幾個字，您說給我能！』吉那的父親說：『我說你不好好上學，越長越糊塗不是，如果我知道，為甚麼要問你！』

工廠裡的學徒總愛吹哨，一天不住的吹，工師說：『你們在工作時間，永遠吹着哨，太不安靜，如果讓廠主遇見，又要不樂意了。』學徒們說，『不要緊！如果廠主聽見，一定狠喜歡，工徒們都快樂着作工，一定是對廠裏的待遇狠滿足，不會他想發生勞資問題的風潮了！』

異軍突起之任玉華（女二中）（岐山）